

Regolamento concorso

1. A chi è rivolto

A tutte le scuole dell'infanzia, primarie, secondarie di primo e secondo grado della provincia di Modena.

2. Come si gioca

Ogni scuola iscritta riceverà entro il 30 gennaio un kit di comunicazione con il regolamento e tutti i materiali informativi per partecipare al concorso.

Dal 1 febbraio al 31 marzo tutti gli studenti delle scuole iscritte (e tutti i soggetti indicati nel punto 3 - *Chi può conferire*) potranno portare tutte le tipologie di RAEE presso la Stazione Ecologica Attrezzata (SEA) del proprio comune di residenza. In caso di rifiuti di provenienza scolastica potrà essere utilizzata la SEA del comune di residenza della scuola. A seconda del conferimento verrà rilasciato dall'operatore della SEA un quantitativo di crediti CO2 predefinito; saranno rilasciati crediti CO2 anche per conferimenti di pile e batterie (di cellulari o di piccoli elettrodomestici), toner e cartucce, carta, cartone e cartoni per bevande, imballaggi in plastica e alluminio.

**VAI IN FONDO AL
QUADERNO PER
SCOPRIRE I CREDITI
ASSEGNATI PER OGNI
TIPOLOGIA DI MATERIALE
CONFERITO ALLA SEA!**

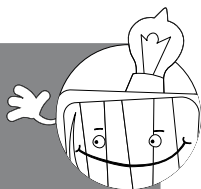

PER OGNI CONFERIMENTO SARANNO ASSEGNATI AL MASSIMO 20 CREDITI CO2. Tutti i crediti ottenuti dai conferimenti andranno fatti pervenire alla scuola e raccolti nell'apposito box Mister Tred, in tempo utile per consentire alla scuola stessa di inviare tutti i crediti secondo le modalità descritte nel punto 7 - *Raccolta e invio crediti CO2*.

3. Chi può conferire

Possono conferire direttamente alle SEA tutti gli studenti delle scuole iscritte, i loro familiari e conoscenti, gli insegnanti e il personale non docente. Il conferente dovrà richiedere all'operatore in servizio presso la SEA il rilascio dei crediti, esclusivamente al momento della consegna dei propri rifiuti. La scuola può anche organizzare i conferimenti durante l'attività scolastica, prevedendo visite didattiche alle SEA, secondo le modalità definite nel punto 5 - *Extra e bonus*.

4. Periodo di conferimento

I conferimenti potranno essere realizzati dal 1 febbraio al 31 marzo 2009.

5. Extra e bonus

- 1 credito CO2 extra per ogni studente che andrà in prima persona (anche accompagnato da un adulto) alla SEA per conferire, fino ad esaurimento scorte.
- Bonus di 30 crediti CO2 per ogni visita che la scuola, cogliendo l'oc-

casione del concorso, organizzerà alla SEA del proprio comune (anche per conferire). La scuola dovrà concordare la visita almeno 2 settimane prima inviando una mail a osservatorio.rifiuti@provincia.modena.it specificando (oltre al nome della SEA che si intende visitare) nome della scuola, indirizzo, giorno e orario in cui si intende realizzare la visita, numero degli alunni che saranno coinvolti. Il bonus verrà conteggiato direttamente in classifica.

6. Limiti ed esclusioni

- Possono essere conferiti soltanto RAEE e altri materiali di provenienza domestica o scolastica.
- Sono esclusi dal concorso (quindi non potranno ricevere crediti CO2) tutti i conferimenti derivanti dall'attività lavorativa di operatori professionali e/o utenti industriali e commerciali.
- Ogni comportamento scorretto o disonesto, volto a falsare deliberatamente i risultati e lo spirito del concorso, sarà valutato da un'apposita commissione che deciderà, a proprio insindacabile giudizio, l'eventuale applicazione di penalità (dalla decurtazione di crediti all'esclusione della scuola dal concorso).

7. Raccolta e invio crediti CO2

Tutti i crediti CO2 dovranno essere raccolti presso la scuola nel box Mister Tred, inviato con il kit di comuni-

cazione prima dell'inizio del concorso ad ogni scuola iscritta.

Alla fine del periodo di conferimento presso le SEA, tutte le scuole dovranno inviare i crediti raccolti durante i due mesi, uniti al modulo di autocertificazione presente all'interno del kit di comunicazione a:

**> Mister Tred e i suoi Amici
c/o Consorzio Concerto
viale Virgilio 58/M int. 2
41100 Modena**

ENTRO E NON OLTRE IL 10 APRILE 2009 (farà fede il timbro postale).

L'assenza del modulo di autocertificazione debitamente compilato o il non rispetto dei tempi sopraindicati escluderà automaticamente la scuola dal concorso.

8. Chi vince

Sarà stilata una classifica complessiva per premiare le scuole che avranno raccolto il maggior quantitativo di crediti CO2, in rapporto al numero di studenti. Inoltre, per ogni singolo ambito gestionale (Aimag, Geovest ed Hera Modena) saranno assegnati premi di bacino. Saranno previste menzioni speciali per gli istituti particolarmente virtuosi.

Durante le Ecofeste, organizzate in collaborazione con il gestore, saranno consegnati i premi che consisteranno in materiali, attrezzature o buoni d'acquisto.

Tutte le classifiche saranno disponibili sul sito web della Provincia di Modena.

Le Stazioni Ecologiche Attrezzate della provincia di Modena (aggiornato a novembre 2008)

Verifica sempre
gli orari di apertura
aggiornati

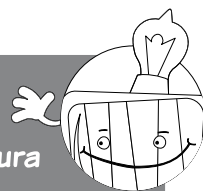

Aimag

Camposanto

via dell'Artigianato 29/B

Carpi

via Mare del Nord 1/A (Fossoli)

via Lucrezio 1/A

via Pezzana 83

via Watt 4

Cavezzo

via Concordia 110

Concordia sulla Secchia

via per Mirandola 77/B (adiacente depuratore)

Medolla

via Grande 16

via Campana 16 (c/o discarica)

Mirandola

via Natta 3/C (S. Martino in Spino)

via Belvedere 5/I (c/o discarica)

via Rangona 2/A (S. Giacomo Roncole)

Novi di Modena

via Roma 52

via Lugli 1/B (Rovereto)

S. Felice sul Panaro

via Da Vinci 117

S. Possidonio

via Don Minzoni 19

S. Prospero

via S. Geminiano 1/C

Soliera

via Stradello Morello 380

Geovest

Finale Emilia

via Legnari

via Monte Rosa (Massa Finalese)

Nonantola

via Valluzza

Ravarino

Il Treno, via Dante 1430

Hera Modena

Bastiglia

Fiumicello, via Da Vinci 2

Bomporto

via Testa 5

Campogalliano

Il Riciclone, via Grieco

Castelfranco Emilia

via Canale 7 (c/o depuratore)

La Graziosa, via Modenese

(SEA intercomunale S. Cesario sul Panaro)

Castelnuovo Rangone

via Case Bruciate

via Sciascia 1/A (Montale)

Castelvetro di Modena

via Modena 32

Fiorano Modenese

Riciclandia, via Canaletto 37 (Spezzano)

Ecoisola, via Ghiarola Vecchia 51

Fiumalbo

loc. La Piana

Formigine

Crisalide, via Mazzacavallo (Magreta)

Quattro Passi, via Quattro Passi (non
partecipa al concorso)

Boomerang, via Copernico (Casinalbo)

Frassinoro

via I Maggio

Guiglia

via Don Perdetti (loc. Cà Baldini)

Lama Mocogno

Isola di Panarea, via XXV Aprile 2

Maranello

via Firenze (Pozza di Maranello)

Marano sul Panaro

via Gramsci (loc. Fornacione)

Modena

Magnete, via Mattarella 155

Calamita, viale dello Sport 35

Leonardo, via Nobili 380

Archimede, via Germania 88/9

(zona industriale Modena Nord)

Montecreto

Isola di Ponza, via Ronco (La Croce)

Montefiorino

Casa Volpe, strada Statale (loc. Casa Volpe)

Palagano

Fiaborra, via Provinciale per Monchio

(loc. Fiaborra - Costrignano)

Pavullo nel Frignano

via Bononcini (quartiere Budria)

Pievepelago

loc. La Piana

(SEA intercomunale Fiumalbo)

Polinago

via dell'Artigianato (loc. Boscaglie)

Prignano sulla Secchia

via Val Rossenna (loc. Volta di Saltino)

Riolunato

loc. La Piana

(SEA intercomunale Fiumalbo)

S. Cesario sul Panaro

La Graziosa, via Modenese

Sassuolo

Arcobaleno, via Madre Teresa 1

Parchetto, via Regina Pacis 330 (non partecipa al concorso)

Savignano sul Panaro

via Sant'Anna 9

Serramazzoni

Isola di Murano, via Faeto 2568

(loc. Ponte Lame)

Sestola

Isola di Capri, via Statale per Roncoscaglia 6
(loc. Peschiera)

Spilamberto

via Ponte Marianna

Vignola

Ecopolis, via Barella

Servizio Rifiuti**in gestione comunale**

Per informazioni contattare direttamente il Comune

Fanano

Isola del Giglio, via Santa Croce

Montese

via Pilone 176

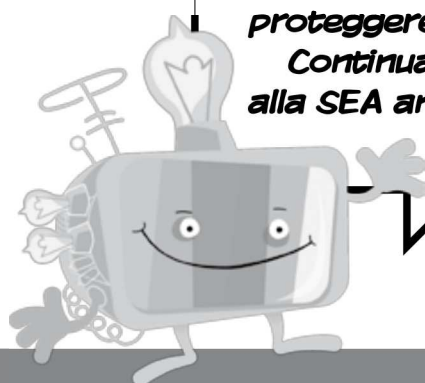

Contribuisci sempre a proteggere l'ambiente. Continua ad andare alla SEA anche dopo il concorso!

VERIFICA SEMPRE GLI ORARI DI APERTURA AGGIORNATI DELLE SEA!

**Ufficio Rifiuti
Provincia di Modena**

www.provincia.modena.it

> Sezione Ambiente

> Pianificazione e Gestione Rifiuti.

Aimag

Numero Verde 800 018 405

www.aimag.it

Geovest

Numero Verde 800 276 650

www.geovest.it

Hera Modena

Numero Verde 800 999 500

www.gruppohera.it/modena

Riepilogo crediti CO2 rilasciati alla SEA per il concorso

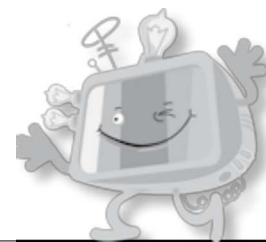

Conferimenti RAEE

1 credito CO2 per ogni	RAEE appartenente alle categorie ✓ R4: IT ed elettronica di consumo, apparecchi di illuminazione (senza le lampadine), piccoli e medi elettrodomestici (aspirapolvere, scope meccaniche, ferri da stiro, tostapane, friggitrice, frullatori, rasoi elettrici, asciugacapelli, spazzolini da denti elettrici, sveglie, orologi, bilance, personal computer, computer portatili, stampanti, macchine da scrivere, calcolatrici, fax, telefoni fissi, telefoni cellulari, segreterie telefoniche, radio, videoregistratori, videocamere, registratori hi-fi, fotocamere, amplificatori, strumenti musicali, utensili elettrici ed elettronici, dispositivi medici, videogiochi, consolle, giocattoli elettrici, ecc.) ✓ R5: sorgenti luminose (tranne le lampadine ad incandescenza)
5 crediti CO2 per ogni	RAEE appartenente alle categorie ✓ R1: freddo e clima (frigoriferi, congelatori, condizionatori) ✓ R2: altri grandi bianchi (lavatrici, lavastoviglie, asciugatrici, stufe elettriche, forni a microonde, piastre riscaldanti elettriche, ventilatori elettrici) ✓ R3: tv e monitor

Altri materiali

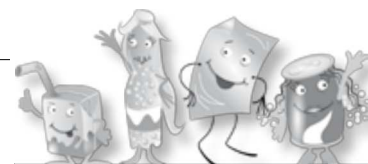

1 credito CO2 per ogni	✓ 10 pile o batterie (di cellulari o di piccoli elettrodomestici) ✓ toner/cartuccia ✓ borsina/shopper* di carta, cartone, cartoni per bevande ridotti di volume ✓ borsina/shopper* di imballaggi in plastica ridotti di volume ✓ per ogni borsina/shopper* di imballaggi in alluminio ridotti di volume * quelle comunemente utilizzate durante la spesa al supermercato (30x40 cm ca.)
---------------------------------------	--

Per maggiori
informazioni:



dal 15 gennaio al 15 aprile
dal lunedì al venerdì
dalle 10.00 alle 13.00

Ufficio Rifiuti Provincia di Modena
tel. 059 200211 - 059 209420
www.provincia.modena.it
> Sezione Ambiente
> Pianificazione e Gestione Rifiuti